CSAS

MEMORIA ANUAL 2022

CENTRE SOLIDARI D´ALIMENTS DE SAGUNT

Sagunto, enero de 2023

INDICE

1.- Mensaje del presidente.

2.- Patrocinadores.

3.- Punto clave del CSAS

4.- Compra de alimentos.

5.- FEAD (Fondo Europeo de ayuda).

6.- Entradas totales de alimentos.

7- Entregas a beneficiarios.

8.-Memoria económica.

9.- Relaciones con el Ayuntamiento.

10.- Auditoria contable y de alimentos.

11.- Agradecimientos.

1.-MENSAJE DEL PRESIDENTE

Un año más, terminamos 2022, parece que dejamos atrás la pandemia, que tantos inconvenientes ha tenido para todos y que poco a poco volvemos a la normalidad, algunas cosas que nos ha traído la pandemia vinieron para quedarse, como la forma de repartir los alimentos, ya apenas entregamos alimentos a las asociaciones, los entregamos directamente a los beneficiarios enviados por el ayuntamiento.

En este año, 2022, comenzó la guerra de Ucrania, han sido muchas las familias que han llegado a Sagunto y que nosotros hemos estado atendiéndo desde el principio. Una de las consecuencias de esta guerra ha sido el gran incremento de los precios de los alimentos, esto nos ha obligado a ajustar nuestras cuentas.

Grandes empresas colaboran con nosotros con recursos económicos en el plan de mecenazgo, para llevar adelante este proyecto., Saggas, La Caixa, Fertiberia, Arcelor Mittal, AGC Glass Flat Ibérica, Lafarge, etc. Cabe destacar el apoyo del Ayuntamiento de Sagunto.

Seguimos contando con el apoyo del pueblo, que se manifiesta en la gran cantidad de asociaciones, empresas y particulares que nos confían recursos en dinero o comida.

Queremos recordar también el compromiso de los más de 150 voluntarios, en las campañas, en la clasificación de alimentos, etc. sin los cuales este proyecto no podría existir. Gracias también a todos los miembros de la junta y a su implicación en todo el proyecto.

2022 fue un año de cambios, esperamos poder servir en años sucesivos a la sociedad Saguntina, a la que nos debemos, con la misma ilusión y la mayor eficiencia posible, para estar a la altura de las expectativas que se depositan en nosotros.

En este año que comienza, 2023, celebraremos nuestro décimo aniversario como asociación y estamos felices por haber servido al pueblo todos estos años.

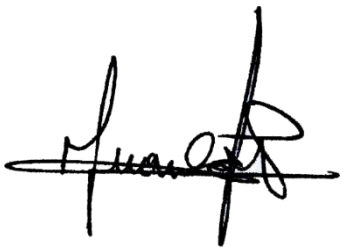

2.-PATROCINADORES

La principal contribución es de 85.000 € por la subvención nominativa del Excmo. Ayuntamiento de Sagunto.
Por las gestiones de la Junta de gobierno del Centro y gracias a la colaboración de las empresas, bancos y particulares de nuestro entorno se han recaudado, además:

ENTIDAD	APORTACIÓN ECONÓMICA
SAGGAS	12.000 €
LA CAIXA	12.095 €
FERTIBERIA	3.000 €
ARCELORMITTAL	8.000 €

ENTIDAD	APORTACIÓN ALIMENTOS
AGC GLASS FLAT IBÉRICA	3.000 KILOS
LAFARGE	1.200 KILOS

Otras aportaciones económicas:

ENTIDAD	APORTACIÓN ECONÓMICA
GASOPRIX	300 €
CLINICA DENTAL NORD	300 €
CAIXAPOPULAR	150 €
DONACIONES PARTICULARES	1.800 €

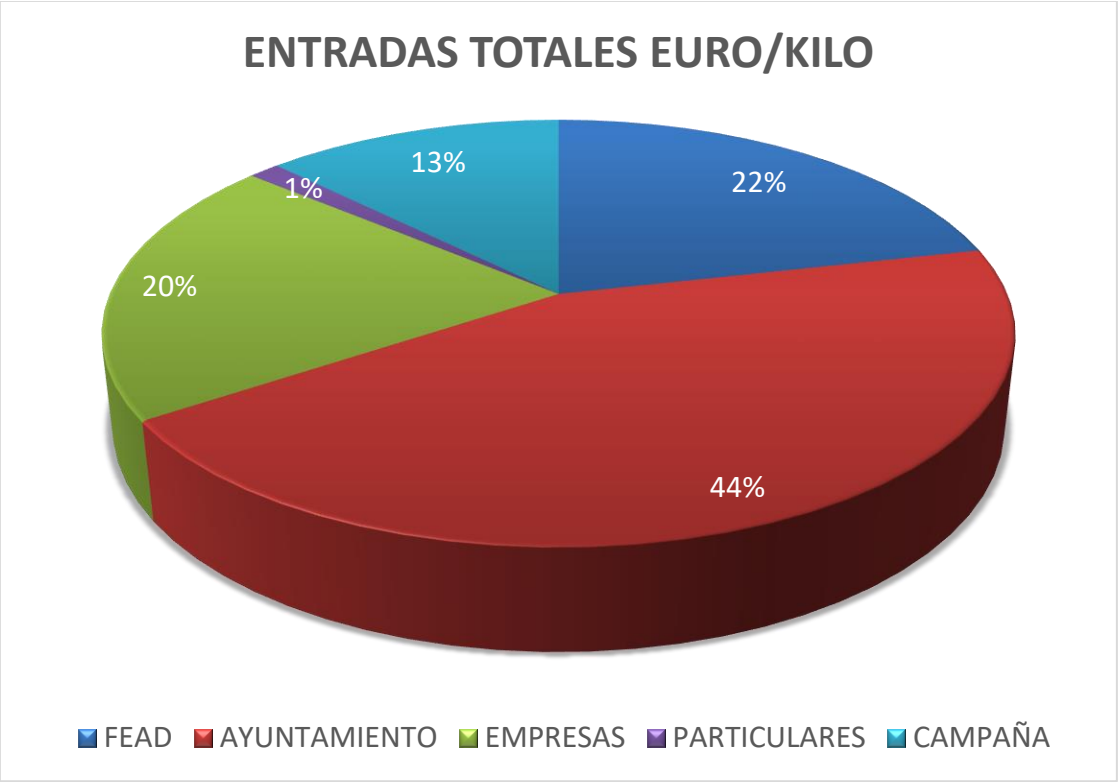

Gracias a estas aportaciones se ha podido responder a la iniciativa del ayuntamiento de atender a las familias necesitadas derivadas de Servicios Sociales.

3.- PUNTO CLAVE DEL CSAS

Las dos campañas de recogida de alimentos de los supermercados son elementos clave para mantener las entregas de alimentos y productos de limpieza e higiene a las familias.

Este año hemos podido llevar a cabo las dos campañas de recogida de alimentos de los supermercados que habitualmente venimos realizando todos los años en los meses de julio y diciembre.
Campañas muy importantes debido a que con los kilos/productos recogidos cubrimos la entrega de gran cantidad de alimentos y productos de higiene personal y limpieza.

En la campaña de verano se ha recogido 11.700 kg y en la de invierno 11.200 kg, un gran éxito. Gracias a la implicación de los voluntarios y personal del centro, muy concienciados con las necesidades que tenemos en el entorno, hemos podido realizar estas campañas.

4.- COMPRAS DE ALIMENTOS

La tabla siguiente nos informa de las compras realizadas en kg y euros en los establecimientos siguientes:

	Kg	Euros
Consum	55.980,60	59.617,37
Mercadona	102	85,49
Economy Epicentre	620	521,55
Lidl	8.086	7.791,45
Kuups	134	89,78
Total	64.922,60	68.105,64

5.- FEAD (FONDO EUROPEO DE AYUDA)

Este año 2022 los alimentos recibidos del plan FEAD (Fondo de ayuda europea para las personas más desfavorecidas) a través del Banco de alimentos de Valencia, en las fechas y cantidades siguientes:

24/05/2022	16.458,40 kg
11/10/2022	24.840,50 kg
TOTAL	41.298,90 KG

Antes de cada entrega se envía al Banco de alimentos de Valencia un fichero con la información detallada de todos los beneficiarios con derecho a recibir la ayuda de alimentos del Fondo Europeo.

6.- ENTRADAS TOTALES DE ALIMENTOS

Las entradas totales de alimentos han ascendido este año 2022 a la cantidad de **150.950,50 KG**.

Los diferentes conceptos y cantidades que se agrupan en este apartado son los siguientes:

COMPRAS	**64.922,60 KG**
CAMPAÑAS	**24.200 KG**
DONACIÓN DE PARTICULARES	**16.484 KG**
DONACIÓN EMPRESAS	**4.200 KG**
FEAD	**41.298,90 KG**
TOTAL	**151.105,50 KG**

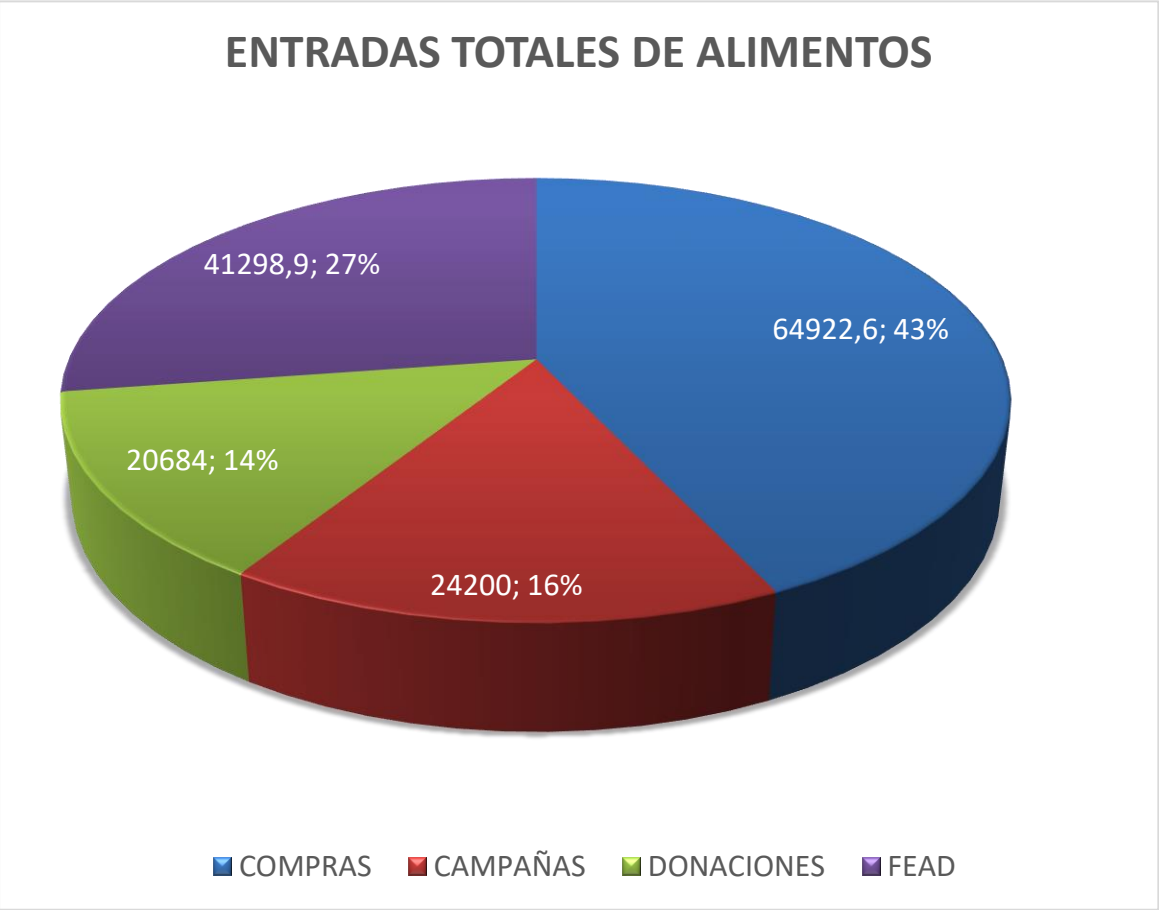

VOLUNTARIO

VOLUNTARIO

VOLUTARIO

OFERTAS
NUESTRO HORNO
PLANTAS

7.- ENTREGAS A BENEFICIARIOS

Las entregas se han realizado a lo largo del año según la disponibilidad de alimentos, a las familias que estaban dadas de alta en nuestra base de datos y derivadas de servicios sociales del Ayuntamiento.

Los alimentos y productos de limpieza e higiene personal entregados, tanto CSAS como FEAD a las entidades beneficiarias (Cáritas, Adra y Casa Nueva) y familias derivadas de servicios sociales del Ayuntamiento, se han distribuido según la siguiente tabla:

ENTIDADES BENEFICIARIAS	11.170,80 KG
SERVICIOS SOCIALES	139.545,30 KG
TOTAL ENTREGADO	**150.716,10 KG**

8.-MEMORIA ECONÓMICA

INGRESOS ECONÓMICOS Y DE ALIMENTOS DEL AÑO 2022 PARTICULARES Y EMPRESAS

PARTIDAS	COMPOSICION PARTIDAS	REALIZADO
ENTRADA ALIMENTOS	ENTRADA ALIMENTOS FEAD (1Kg. =1€)	**41.298.90**
	CAMPAÑAS RECOGIDA (1Kg. =1€)	**24.200,00**
	DONACIONES PARTICULARES	**20.484,10**
	SUBTOTAL:	**85.982,90**
ENTRADA DINERO	AYUNTAMIENTO DE SAGUNTO	**85.000,00**
	MECENAZGO EMPRESAS	**35.000,95**
	PARTICULARES Y OTROS (incluye pequeñas donaciones)	**2.550,00**
	SUBTOTAL:	**122.550,95**
	TOTAL:	**208.533,85**

PRESUPUESTO APROBADO INICIALMENTE PARA 2022. –

Se refleja la parte dineraria y todos los alimentos que se obtienen de FEAD (Fondo de ayuda europea para las personas más desfavorecidas), de las campañas y de las donaciones particulares, en total 85.000 kg. de alimentos. Si sumamos aportes dinerarios y los alimentos se obtiene un total de 204.000 euros/kilos.

PRESUPUESTO INICIAL APROBADO PARA 2022

PARTIDAS	DESCRIPCIÓN PARTIDAS	IMPORTE
PREVISIÓN DE INGRESOS APROBADOS PARA 2022		
PREVISION DE ENTRADA DE ALIMENTOS	ENTRADA DE ALIMENTOS FEGA	**40.000**
	CAMPAÑAS DE RECOGIDA (1Kg = 1 €)	**25.000**
	DONACIONES DE PARTICULARES	**20.000**
	TOTAL KILOS	**85.000**
PREVISION DE ENTRADA DE DINERO	AYTO. DE SAGUNTO	**85.000**
	MECENAZGO EMPRESAS	**24.000**
	DONACIONES PARTICULARES-EVENTOS	**10.000**
	TOTAL EUROS	**119.000**
	TOTAL INGRESOS (EUROS + KILOS)	**204.000**

PREVISIÓN DE GASTOS APROBADOS PARA 2022		
Partida nº 1 PERSONAL	2 EMPLEADOS	**28.000**
	S. SOCIAL E IRPF	**12.000**
	GASOS GESTORIA PARA EL PERSONAL	**1.000**
	TOTAL	**41.000**
Partida nº 2 MANTENIMIENTO Y REPOSICION	PEQUEÑAS REPARACIONES	**700**
	ELEMENTOS DE ALUMBRADO OTROS	**300**
	ELEMENTOS DE LIMPIEZA Y PINTURA	**200**
	REVISIONES E ITV DE LA FURGONETA	**1.000**
	TOTAL	**2.200**
Partida nº 3 SEGUROS	SEGURO FURGONETA	**400**
	SEGURO NAVE	**450**
	SEGURO RESPONSABILIDAD CIVIL	**200**
	VALORACION RIESGOS LABORALES	**320**
	TOTAL	**1.370**
Partida nº 4 GASTOS GENERALES	ALQUILER NAVE (Incluye el IVA)	**7.500**
	TRANSPORTE ALIMENTOS (FEAD)	**1.500**
	IMPUESTO CIRCULACION FURGONETA	**140**
	ROPA Y GUANTES VOLUNTARIOS	**100**
	AUDITORIA CONTABLE	**600**
	TOTAL	**9.840**

Partida nº 5	ENERGIA ELECTRICA	**900**
SUMINISTROS	AGUA	**170**
	TELEFONO E INTERNET	**800**
	COMBUSTIBLE FURGONETA	**600**
	TOTAL	**2.470**
Partida nº 6	FOTOCOPIAS Y ENCUADERNACIONES	**400**
MATERIAL DE OFICINA	PAPELERIA Y VARIOS	**500**
	TOTAL	**900**
Partida nº 7	COMPRAS DE ALIMENTOS	**80.000**
ALIMENTOS	**TOTAL**	**95.000**
Partida nº 8	AMORTIZACION DE EQUIPOS	**2.390**
AMORTIZACION	**TOTAL**	**2.390**
	TOTAL, GASTOS EN EUROS	**140.170**
	TOTAL, ALIMENTOS A ENTREGAR KILOS	**165.000**
	TOTAL, INGRESOS EN EUROS	**119.000**
	TOTAL, GASTOS EN EUROS	**140.170**
	RESULTADO EN EUROS	**-21.170**
Para entregar los mismos alimentos que en 2022 hay un resultado negativo de 21.170 euros		

9.- RELACIONES CON EL AYUNTAMIENTO

Desde el inicio de la pandemia se estableció una nueva coordinación con Servicios Sociales del Ayuntamiento lo que ha permitido establecer un control más detallado de la situación de los beneficiarios.

10.- AUDITORÍA CONTABLE Y DE ALIMENTOS

Pasamos una **auditoría contable anual**, para justificar la subvención recibida del Ayuntamiento de Sagunto, esto se debe a un acuerdo de la Junta de Gobierno del Ayuntamiento que establece que es necesario un informe auditor además del control de alimentos FEAD por parte del Banco de Alimentos de Valencia.

Se adjunta documento:

AYUNTAMIENTO DE SAGUNTO

JUSTIFICACIÓN DE SUBVENCIONES (GENERAL)

CUENTA JUSTIFICATIVA DE SUBVENCIONES

☐ CON APORTACIÓN DE JUSTIFICANTES DE GASTO (modalidad A)
☑ CON INFORME DE AUDITOR (modalidad B)

Año de concesión de la subvención: 2022 Importe concedido: 85.000,00 €
Proyecto: REPARTO ALIMENTOS Y PRODUCTOS DE LIMPIEZA E HIGIENE
Entidad beneficiaria: CENTRO SOLIDARIO DE ALIMENTOS DE SAGUNTC CIF: G98527153
Domicilio: TALLERES Núm.: 33 Pta.:
Localidad: PUERTO DE SAGUNTO CP: 46520
Teléfono 1: 618565687 Teléfono 2: 962674356 Correo-e: info@csa-sagunto.org
Representante: JUAN CARLOS PULLEIRO RODRIGUEZ NIF: 33239755V

Ayuntamiento de Sagunto, C/Autonomía, 2. 46500 Sagunto
CIF: P4622200-F, Tel. 96 265 58 58. www.aytosagunto.es

PRESENTA

La cuenta justificativa del proyecto subvencionado y que se acompaña de la siguiente documentación:

- ☑ 1.1 - Liquidación económica. **Anexo 6.**
- ☑ 1.2 - Publicidad efectuada por el beneficiario sobre la financiación pública del proyecto.
- ☐ 1.3 - Facturas o documentos de valor probatorio y sus justificantes de pago que se adjuntan a la relación de gastos por un importe total de € (modalidad A).
- ☑ 1.4 - Informe de auditor en el que se determina el importe total de los gastos elegibles correctamente justificados por un importe de **126.673,94 €** frente a los gastos declarados de la cuenta justificativa por importe de **126.673,94 €** (modalidad B).
- ☐ 1.5 - Carta de reintegro en el supuesto de sobrante del importe de la subvención así como los intereses que asciende a €
- ☐ 1.6 - Presupuestos solicitados para gastos en aplicación art. 31.3 LGS.
- ☑ 1.7 - Memoria gráfica, fotográfica o en vídeo del desarrollo del proyecto.
- ☑ 1.8 - Otros documentos:
  - ☑ · Anexo 3 - Gastos de personal (si procede).
  - ☐ · Anexo 4 - Modelo 1A - Liquidación dietas y gastos de viaje (si procede).
  - ☐ · Anexo 5 - Modelo 1B - Liquidación de desplazamiento en vehículo propio (si procede).

SOLICITO

De acuerdo con la documentación presentada apruebe la Cuenta Justificativa de la subvención concedida que asciende a un importe total de 85.000,00 €

NOTA: En el caso de la modalidad de cuenta justificativa con informe de auditor, las facturas, justificantes de gasto y pago y los anexos 3, 4 y 5 se presentarán solamente el auditor encargado de hacer el informe junto a toda la documentación que corresponda.

Firmado por ***3975** JUAN CARLOS PULLEIRO (R: ****2715*) el día 13/02/2023 con un certificado emitido por AC Representación

ALCALDIA-PRESIDENCIA DEL EXCMO. AYUNTAMIENTO DE SAGUNTO

11.- AGRADECIMIENTOS

El equipo del CSAS quiere expresar de manera muy destacada su agradecimiento a todos cuantos, de alguna manera, han permitido afrontar este nuevo desafío de este año 2022.
Hay que destacar colaboraciones expontaneas tanto a nivel de asociaciones de vecinos como a nivel de empresas, sin olvidar la gran colaboración de institutos y colegios.

DONACIONES 2022

EMPRESAS

Obra Social la Caixa
Saggas
Arcelormittal
AGC Flat Glass Ibérica
Fertiberia
Lafarge
Clínica Dental Nord
Gasoprix
Caixapopular

ASOCIACIONES, CLUBES Y PARTICULARES

Veins Solidaris de Sagunt y Port de Sagunt
Marxa Solidaria de Muntanya al Garbí
Amas de casa Tiryus
Club Baloncesto Puerto Sagunto
Cáritas San José
CB Fertiberia
Asociación Bonilles
Amhucama
Carrera San Silvestre Puerto de Sagunto
Carrera San Sivestre Sagunto
Agrícola Juan Luis Tortonda L.

COLEGIOS E INSTITUTOS

IES María Moliner
CEIP Maestro Tarrazona
CEIP María Yocasta
Colegio Adventista
CEIP Mediterraneo
IES Camp de Morvedre
Escuela Oficial de Idiomas
IES Eduardo Merello

OTROS DONACIONES ANÓNIMAS DE PATICULARES

AGRADECIMIENTOS A LA ASESORÍA DOCAL POR SU LABOR CON EL CENTRO.

Todos ellos han hecho posible que hayamos podido contribuir a satisfacer las necesidades alimentarias de las familias desfavorecidas del municipio, gracias de nuevo.

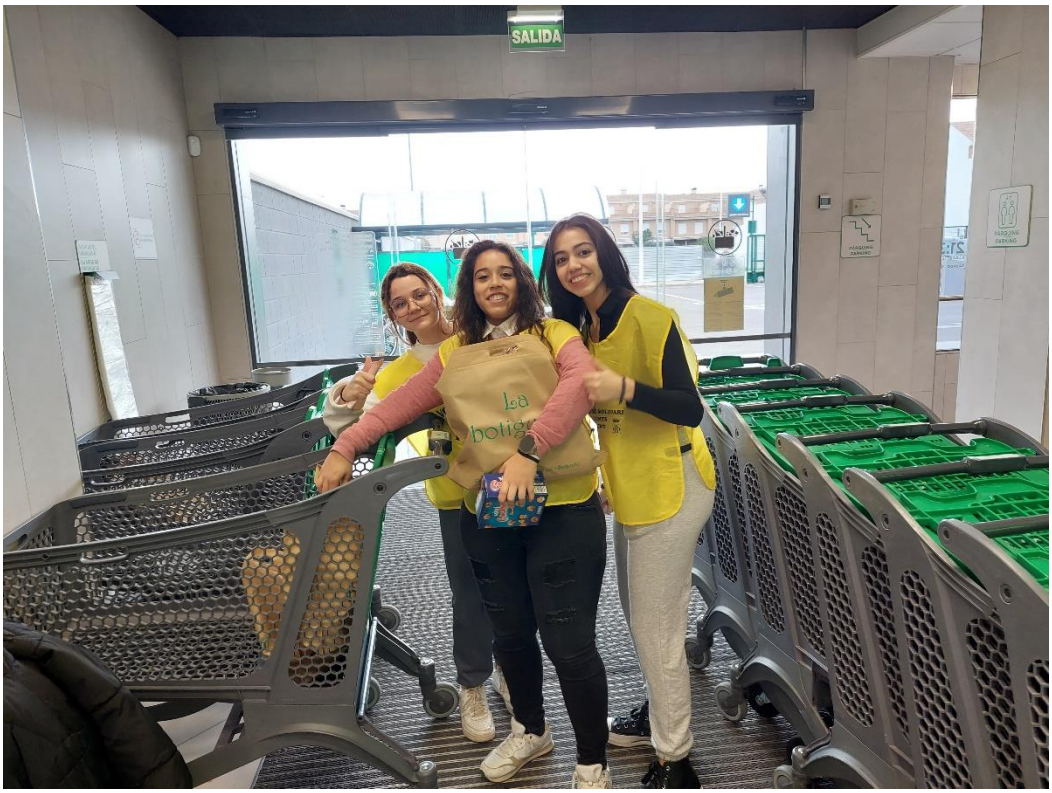

Sagunto, Enero de 2023